Los planes de *Dios siempre* serán mejores que los míos

PRIMERA LECTURA

La viuda hizo un panecillo y lo llevó a Elías

Lectura del primer libro de los Reyes 17, 10-16

En aquellos días, el profeta Elías se puso en camino hacia Sarepta. Traspasaba la puerta de la ciudad en el momento en el que una mujer viuda recogía por allí leña.
Elías la llamó y le dijo:
«Tráeme un poco de agua en el jarro, por favor, y beberé».
Cuando ella fue a traérsela, él volvió a gritarle:
«Tráeme, por favor, en tu mano un trozo de pan».
Ella respondió:
«Vive el Señor, tu Dios, que no me queda pan cocido; solo un puñado de harina en la orza y un poco de aceite en la alcuza. Estoy recogiendo un par de palos, entraré y prepararé el pan para mí y mi hijo, lo comeremos y luego moriremos».
Pero Elías le dijo:
«No temas. Entra y haz como has dicho, pero antes prepárame con la harina una pequeña torta y tráemela. Para ti y tu hijo la harás después. Porque así dice el Señor, Dios de Israel: "La orza de harina no se vaciará, la alcuza de aceite no se agotará, hasta el día en que el Señor conceda, lluvias sobre la tierra"».
Ella se fue y obró según la palabra de Elías, y comieron él, ella y su familia. Por mucho tiempo la orza de harina no se vació ni la alcuza de aceite se agotó, según la palabra que había pronunciado el Señor por boca de Elías.

SALMO RESPONSORIAL

Alaba, alma mía, al Señor

Salmo 145, 7. 8-9a. 9bc-10

Que hace justicia a los oprimidos, que da pan a los hambrientos.
El Señor liberta a los cautivos.
El Señor abre los ojos al ciego, el Señor endereza a los que ya se doblan, el Señor ama a los justos.
El Señor guarda a los peregrinos.
Sustenta al huérfano y a la viuda y trastorna el camino de los malvados.
El Señor reina eternamente, tu Dios, Sión, de edad en edad.

EVANGELIO

Esa pobre viuda ha echado más que nadie

Lectura del santo evangelio según san Marcos 12, 38-44

En aquel tiempo, entre lo que enseñaba Jesús a la gente, dijo:
«¡Cuidado con los escribas! Les encanta pasearse con amplio ropaje y que les hagan reverencias en las plazas, buscan los asientos de honor en las sinagogas y los primeros puestos en los banquetes; y devoran los bienes de las viudas y aparentan hacer largas oraciones. Esos recibirán una condenación más rigurosa».
Estando Jesús sentado enfrente del tesoro del templo, observaba a la gente que iba echando dinero: muchos ricos echaban mucho; se acercó una viuda pobre y echó dos monedillas, es decir, un cuadrante. Llamando a sus discípulos, les dijo:
«En verdad os digo que esta viuda pobre ha echado en el arca de las ofrendas más que nadie. Porque los demás han echado de lo que les sobra, pero esta, que pasa necesidad, ha echado todo lo que tenía para vivir».

SEGUNDA LECTURA

Cristo se ha ofrecido una sola vez para quitar los pecados de todos

Lectura de la carta a los Hebreos 9, 24-28

Cristo entró no en un santuario construido por hombres, imagen del auténtico, sino en el mismo cielo, para ponerse ante Dios, intercediendo por nosotros.

Tampoco se ofrece a sí mismo muchas veces como el sumo sacerdote, que entraba en el santuario todos los años y ofrecía sangre ajena. Si hubiese sido así, tendría que haber padecido muchas veces, desde la fundación del mundo.

De hecho, él se ha manifestado una sola vez, al final de los tiempos, para destruir el pecado con el sacrificio de sí mismo.

Por cuanto el destino de los hombres es morir una sola vez; y después de la muerte, el juicio. De la misma manera, Cristo se ofreció una sola vez para quitar los pecados de todos. La segunda vez aparecerá, sin ninguna relación al pecado, para salvar a los que lo esperan.

IMPRIME Y EDITA:
cient14 espacio creativo
ES UNA EMPRESA DE INSERCIÓN SOCIAL DE ARTES GRÁFICAS DE CÁRITAS DIOCESANA DE TENERIFE

EDICIÓN Y TEXTOS:
Colaboradores de "Al Norte de la Semana"
Si deseas participar, comentar o sugerir algo con respecto a la hoja, no dudes en escribirnos:
alnortedelasemana@gmail.com

DEPÓSITO LEGAL
TF 61-2019
grafica@espacio114.com
922 08 22 13

AL NORTE DE LA SEMANA

CICLO (B)
7 de Noviembre
2021
Nº 141

21 años ORIENTANDO A LA FAMILIA

DOMINGO XXXII (TIEMPO ORDINARIO)
DÍA DE LA IGLESIA DIOCESANA

QUE BUEN OBSERVADOR

EL MENSAJE DE LA SEMANA

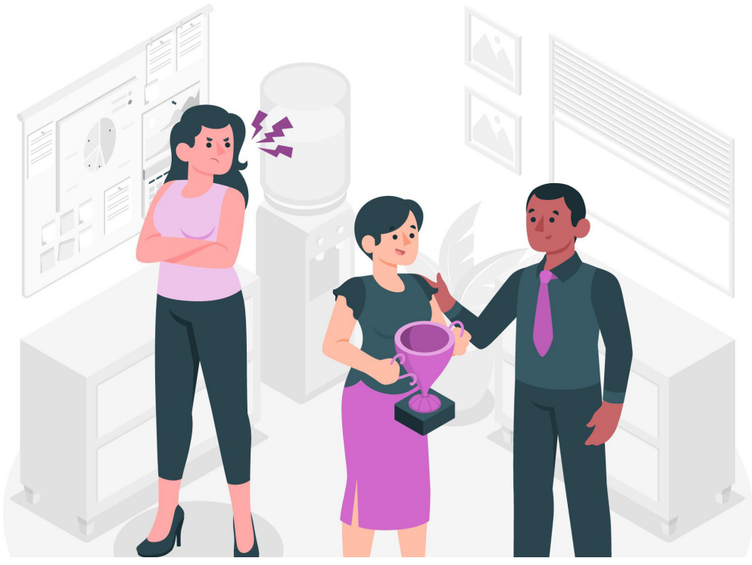

Seguimos teniendo el problema de quedarnos en la periferia de lo que otros hacen o dejan de hacer. Nos encanta mirar la vida y las acciones de los demás, pero no para aprender o para conocerlos de verdad sino para quedarnos en las apariencias y luego hablar de lo que, supuestamente, es o deja de ser, porque nosotros, que lo hemos visto, sabemos más.

Las críticas nunca llevan a buen sitio y más bien descubren aquello de lo que adolecemos nosotros y que criticamos en el otro. Bien nos iría aprender, no a mirar sino a observar, qué es lo que Jesús hace hoy en el Evangelio. Alaba la ofrenda de la viuda pobre porque ha echado lo que tiene para vivir. Ella echa más que los demás, que solo dan de lo que les sobra y para quedar bien.

El Señor ha observado el corazón y el proceder de esa mujer y ha visto su interior, su motivación y su vida. Por eso sabe que no obra para ser vista, sino por generosidad. Pues lo que uno es lo es siempre, a pesar de las contrariedades de la vida y de las dificultades. La generosidad no conoce fronteras, sino que saca lo mejor de nosotros, incluso cuando somos los más pobres o los menos indicados de cara a los demás, pero nos hace auténticos y genuinos porque nos damos a nosotros mismos.

Aprendamos de Jesús a observar en el interior para que así nuestra lengua quede sujeta y sólo hable el corazón. Y sobre todo para que nuestra generosidad nazca de Él y nunca tengamos reparo en darnos completamente.

PARA PENSARLO...

La generosidad que nace del corazón no será apagada nunca. Siempre nos enseñará a darnos, no para ser vistos sino para vivir en profundidad todos nuestros actos.

Esta hoja contiene textos e ideas de elaboración propia y otras de autores conocidos o textos sin referencia obtenidos de la red. Esta publicación, sin ánimo de lucro, les agradece a todos su voz expresada con el único objetivo de que llegue a más personas y constituya un mensaje compartido.

UN DOMINGO SIN MISA
NO PARECE UN DOMINGO

Para Saber

¿Sabías que el animal que vuela más rápido del mundo no es un pájaro sino un mamífero? ¿Cuál es? Es un murciélago.

El murciélago sin cola de Brasil es el animal que vuela más rápido en horizontal a 160 kilómetros por hora, superando al vencejo común que vuela por encima de los 100 kilómetros por hora.

Para Pensar

Los CELOS son señales de AMOR, como la FIEBRE en un enfermo, que el tenerla es señal de tener vida, pero una VIDA ENFERMA.

Cervantes

Para la Acción

La prudencia es: La capacidad de pensar, ante ciertos acontecimientos o actividades, sobre los riesgos posibles que estos conllevan, y adecuar o modificar la conducta para no recibir o producir perjuicios innecesarios. La Virtud cardinal del catolicismo que consiste en discernir y distinguir lo que está bien de lo que está mal y actuar en consecuencia.

Minutos de Sabiduría

Toda la riqueza de Cristo "es para todo hombre y constituye el bien de cada uno" (RH 11). Cristo no vivió su vida para sí mismo, sino para nosotros, desde su Encarnación "por nosotros los hombres y por nuestra salvación" hasta su muerte "por nuestros pecados" (1 Co 15, 3) y en su Resurrección para nuestra justificación (Rom 4,25). Todavía ahora, es "nuestro abogado cerca del Padre" (1 Jn 2, 1), "estando siempre vivo para interceder en nuestro favor" (Hb 7, 25). Con todo lo que vivió y sufrió por nosotros de una vez por todas, permanece presente para siempre "ante el acatamiento de Dios en favor nuestro" (Hb 9, 24).

Catecismo de la Iglesia Católica nº 519

Detrás de las palabras

"El árbol de manzanas"

Hace muchos años existió un árbol de manzanas donde un pequeño solía jugar. Él le tenía un gran amor, pues podía trepar, le daba sombra y alimento. Pero con el paso del tiempo, el pequeño creció y nunca volvió a jugar alrededor del enorme árbol. Un día, el muchacho regresó y escuchó que el árbol le dijo: estoy muy triste, juega conmigo. Pero el muchacho le respondió: ya no soy el mismo niño que solía jugar en el árbol. Ahora quiero juguetes y necesito dinero para comprarlos.

Lo siento dijo el árbol. No tengo dinero, pero puedes tomar mis manzanas y venderlas. De esta manera tendrás dinero para tus juguetes.

El muchacho se sintió muy feliz y procedió a cortar las manzanas, las vendió y obtuvo el dinero. Entonces, el árbol fue feliz de nuevo. Pero el muchacho no volvió después de la venta de las frutas, por lo que el árbol volvió a estar triste. Tiempo después, el muchacho, ahora todo un hombre, regresó y el árbol se alegró de verlo. Le dijo: ¿vienes a jugar conmigo?. No tengo tiempo para jugar, le contestó. Debo trabajar para mi familia, pues necesito una casa para mi esposa e hijos. ¿Podrás ayudarme?

El árbol respondió: no tengo una casa para ti, pero puedes cortar mis ramas y construir una con mi madera. El hombre cortó todas las ramas del árbol y a pesar del sacrificio, esto hizo feliz al árbol. Sin embargo, después de haber construido su casa, el hombre no regresó y el árbol volvió a sentirse triste y solitario.

Un cálido día de verano regresó y el árbol preguntó con alegría: ¿jugarás conmigo?

No. Estoy triste pues me estoy volviendo viejo. Quiero un bote para navegar y descansar. ¿Podrías darme uno? El árbol contestó. No tengo bote, pero puedes usar mi tronco para que construyas uno y así puedas navegar y ser feliz. El hombre respondió: Yo no tengo dientes para morder ni fuerzas para escalar. También estoy viejo. Realmente no puedo darte nada dijo el árbol con tristeza en sus palabras. Lo único que me queda son mis raíces.

Yo no necesito mucho en este momento, solo un lugar para descansar, contestó el hombre. Las viejas raíces de un árbol son el mejor lugar para recostarme después de tantos años.

El hombre se sentó junto a las raíces del árbol y el árbol volvió a ser feliz.

UNA MISA EN VIDA PUEDE SER MÁS PROVECHOSA QUE MUCHAS DESPUÉS DE MUERTO...

Pensar no cuesta nada

"Transparente"

¿Por qué no te muestras tal como eres? ¿Crees que ganarás algo si actúas de una determinada manera sin ser tú?

Puedes engañar a alguien durante un tiempo pero nunca podrás engañarte a ti mismo.

¿ Merece la pena disfrazarse de otra persona si al final siempre se va a saber quién eres en realidad?

Lo que hagas, hazlo porque lo sientes y quieres hacerlo y lo que digas dilo, porque necesitas decirlo.

La única forma de que progreses como persona es que tengas tu propia identidad definida, para que tengas consciencia donde te equivocas o donde tienes que progresar para mejorar. No cometas el error de creer que puedes ser dos individuos a la vez, porque siempre la verdad saldrá a la luz y estarás perdiendo un tiempo valioso para crecer.

Cada semana una semilla

San Martín de Porres

Hace 4 días celebramos la festividad de San Martín de Porres, perteneciente a la orden de los dominicos.

"Murió el 3 de noviembre de 1639, de fiebres cuartanas (paludismo o malaria). Por él doblaron todas las campanas de la Ciudad de los Reyes."

"Fuera del convento enseñaba la doctrina cristiana a la gente que vivía en la calle, mendigos, indios, esclavos y huérfanos, y, preocupado por su estado de abandono fundó, con la ayuda financiera de varios nobles, el Asilo y Escuela de Santa Cruz para darles educación y oficio." (Vatican news)

San Juan XXIII, que lo proclamó **Patrono de la Justicia Social**, escribía en la homilía de su canonización: *"La dulzura y delicadeza de su santidad de vida llegó a tanto que durante su vida y después de la muerte ganó el corazón de todos, aun de razas y procedencias distintas (...) Procuraba traer al buen camino con todas sus fuerzas a los pecadores; asistía complaciente a los enfermos; proporcionaba comida, vestidos y medicinas a los débiles; favorecía con todas sus fuerzas a los campesinos, a los negros y a los mestizos que en aquel tiempo desempeñaban los más bajos oficios, de tal manera que fue llamado por la voz popular Martín de la Caridad…".*

www.elcomercio.pe

PALABRAS *sabias*

"En las parroquias y comunidades hemos de recuperar la llamada de Jesús a abrir caminos al Reino de Dios en la vida. Hemos de acoger a Dios no sólo en la práctica de la religión, sino en el esfuerzo por humanizar la vida."

José Antonio Pagola

PALABRAS *de vida*

"Toda nueva renovación de la Iglesia puede partir sólo de aquellos en los que vive la misma humildad decidida y la misma bondad dispuesta al servicio."

Benedicto XVI

PALABRAS *de aliento*

"Que nadie diga: "¿Para qué voy a la iglesia? Mira los que van todos los días..., no practican lo que oyen." Sin embargo, hacen algo: oír. Así, algún día podrán hacer las dos cosas: oír y practicar. Pero tú, ¿cómo vas a llegar a practicar si estás huyendo de escuchar?"

San Agustín de Hipona