Los planes de *Dios siempre* serán mejores que los míos

PRIMERA LECTURA

No era posible que la muerte lo retuviera bajo su dominio

Lectura del libro de los Hechos de los Apóstoles 2, 14. 22-33

El día de Pentecostés Pedro, poniéndose en pie junto a los Once, levantó su voz y con toda solemnidad declaró:
«Judíos y vecinos todos de Jerusalén, enteraos bien y escuchad atentamente mis palabras.
A Jesús el Nazareno, varón acreditado por Dios ante vosotros con los milagros, prodigios y signos que Dios realizó por medio de él, como vosotros mismos sabéis, a éste, entregado conforme al plan que Dios tenía establecido y previsto, lo matasteis, clavándolo a una cruz por manos de hombres inicuos. Pero Dios lo resucitó, librándolo de los dolores de la muerte, por cuanto no era posible que esta lo retuviera bajo su dominio, pues David dice, refiriéndose a él:
"Veía siempre al Señor delante de mí, pues está a mi derecha para que no vacile. Por eso se me alegró el corazón, exultó mi lengua, y hasta mi carne descansará esperanzada. Porque no me abandonarás en el lugar de los muertos, ni dejarás que tu Santo experimente corrupción. Me has enseñado senderos de vida, me saciarás de gozo con tu rostro".
Hermanos, permitidme hablaros con franqueza: el patriarca David murió y lo enterraron, y su sepulcro está entre nosotros hasta el día de hoy. Pero como era profeta y sabía que Dios "le había jurado con juramento sentar en su trono a un descendiente suyo", previéndolo, habló de la resurrección del Mesías cuando dijo que "no lo abandonará en el lugar de los muertos" y que "su carne no experimentará corrupción". A este Jesús lo resucitó Dios, de lo cual todos nosotros somos testigos.

Exaltado, pues, por la diestra de Dios y habiendo recibido del Padre la promesa del Espíritu Santo, lo ha derramado. Esto es lo que estáis viendo y oyendo».

SALMO RESPONSORIAL

Señor, me enseñarás el sendero de la vida

Salmo 15, 1-2 y 5. 7-8. 9-10.11

Protégeme, Dios mío, que me refugio en ti.
Yo digo al Señor: «Tú eres mi Dios».
El Señor es el lote de mi heredad y mi copa,
mi suerte está en tu mano:
Bendeciré al Señor que me aconseja,
hasta de noche me instruye internamente.
Tengo siempre presente al Señor,
con él a mi derecha no vacilaré.
Por eso se me alegra el corazón,
se gozan mis entrañas,
y mi carne descansa esperanzada.
Porque no me abandonarás en la región de los muertos
ni dejarás a tu fiel ver la corrupción.
Me enseñarás el sendero de la vida,
me saciarás de gozo en tu presencia,
de alegría perpetua a tu derecha.

SEGUNDA LECTURA

Fuisteis liberados con una sangre preciosa, como la de un cordero sin mancha, Cristo

Lectura de la primera carta del apóstol san Pedro 1, 17-21

Queridos hermanos:
Puesto que podéis llamar Padre al que juzga imparcialmente según las obras de cada uno, comportaos con temor durante el tiempo de vuestra peregrinación, pues ya sabéis que fuisteis liberados de vuestra conducta inútil, heredada de vuestros padres, pero no con algo corruptible, con oro o plata, sino con una sangre preciosa, como la de un cordero sin defecto y sin mancha, Cristo, previsto ya antes de la creación del mundo y manifestado en los últimos tiempos por vosotros, que, por medio de él, creéis en Dios, que lo resucitó de entre los muertos y le dio gloria, de manera que vuestra fe y vuestra esperanza estén puestas en Dios.

EVANGELIO

Lo reconocieron al partir el pan

Lectura del santo Evangelio según san Lucas 24, 13-35

Aquel mismo día, dos de los discípulos de Jesús iban caminando a una aldea llamada Emaús, distante de Jerusalén unos sesenta estadios; iban conversando entre ellos de todo lo que había sucedido. Mientras conversaban y discutían, Jesús en persona se acercó y se puso a caminar con ellos. Pero sus ojos no eran capaces de reconocerlo. Él les dijo:
«¿Qué conversación es esa que traéis mientras vais de camino?».

Ellos se detuvieron con aire entristecido. Y uno de ellos, que se llamaba Cleofás, le respondió:
«¿Eres tú el único forastero en Jerusalén que no sabes lo que ha pasado allí estos días?».
Él les dijo:
«¿Qué?».

Ellos le contestaron:
«Lo de Jesús el Nazareno, que fue un profeta poderoso en obras y palabras, ante Dios y ante todo el pueblo; cómo lo entregaron los sumos sacerdotes y nuestros jefes para que lo condenaran a muerte, y lo crucificaron. Nosotros esperábamos que él iba a liberar a Israel, pero, con todo esto, ya estamos en el tercer día desde que esto sucedió. Es verdad que algunas mujeres de nuestro grupo nos han sobresaltado, pues habiendo ido muy de mañana al sepulcro, y no habiendo encontrado su cuerpo, vinieron diciendo que incluso habían visto una aparición de ángeles, que dicen que está vivo. Algunos de los nuestros fueron también al sepulcro y lo encontraron como habían dicho las mujeres; pero a él no lo vieron».

Entonces él les dijo:
«¡Qué necios y torpes sois para creer lo que dijeron los profetas! ¿No era necesario que el Mesías padeciera esto y entrara así en su gloria?». Y, comenzando por Moisés y siguiendo por todos los profetas, les explicó lo que se refería a él en todas las Escrituras. Llegaron cerca de la aldea adonde iban y él simuló que iba a seguir caminando; pero ellos lo apremiaron, diciendo:
«Quédate con nosotros, porque atardece y el día va de caída».

Y entró para quedarse con ellos. Sentado a la mesa con ellos, tomó el pan, pronunció la bendición, lo partió y se lo iba dando. A ellos se les abrieron los ojos y lo reconocieron. Pero él desapareció de su vista. Y se dijeron el uno al otro:
«¿No ardía nuestro corazón mientras nos hablaba por el camino y nos explicaba las Escrituras?».
Y, levantándose en aquel momento, se volvieron a Jerusalén, donde encontraron reunidos a los Once con sus compañeros, que estaban diciendo:
«Era verdad, ha resucitado el Señor y se ha aparecido a Simón».

Y ellos contaron lo que les había pasado por el camino y cómo lo habían reconocido al partir el pan.

IMPRIME Y EDITA:
cient14 espacio creativo
ES UNA EMPRESA DE INSERCIÓN SOCIAL DE ARTES GRÁFICAS DE CÁRITAS DIOCESANA DE TENERIFE

EDICIÓN Y TEXTOS:
Colaboradores de "Al Norte de la Semana"
Si deseas participar, comentar o sugerir algo con respecto a la hoja, no dudes en escribirnos:
alnortedelasemana@gmail.com

DEPÓSITO LEGAL
TF 61-2019
grafica@espacio114.com
922 08 22 13

AL NORTE DE LA SEMANA

CICLO (A)
26 de Abril
2020
Nº 61
21 años ORIENTANDO A LA FAMILIA

III DOMINGO DE PASCUA

¡QUÉDATE!

Qué maravilloso encuentro nos trae hoy el Evangelio. Qué profundidad de palabras y de gestos que, nos renuevan nuestro romanticismo y melancolía y… a otra cosa mariposa…

El relato de los Discípulos de Emaús es siempre un relato de un encuentro tan reconfortante, tan lleno de vida y de tanta profundidad humana y espiritual que nos lo sabemos de memoria, porque, de una manera o de otros, todos quisiéramos que nos sucediera eso mismo.

Y qué necios y torpes somos al no ver qué nos sucede cada día en la Eucaristía, cuando Jesús en persona se acerca y se pone a caminar con nosotros, a recorrer nuestra vida con su Palabra, mientras hace arder nuestro corazón de ansias y ganas de que ese momento no acabe nunca.

EL MENSAJE DE LA SEMANA

Pero siempre… le dejamos pasar de largo, porque preferimos irnos a otras cosas y no dejarle quedarse con nosotros porque anochece en nuestra vida, porque nuestro día va de caída y buscamos luz y alimento en otras cosas o en otras personas o en otras sensaciones o en otras…

Somos discípulos de camino, en muchas ocasiones a nuestros particulares "emauses", y seguimos dejando que las oscuridades y los alimentos sin sustancia nublen nuestro ojos. Preferimos las depresiones y los juicios fáciles y las críticas, a estar un rato delante del único que nos acepta tal y como somos, que nos quiere acompañar y calentar nuestro corazón ¿lo vamos a dejar seguir de largo una vez más?

Dilo a pleno pulmón, con la vida abierta de par en par y con el corazón lleno de esperanza y alegría:

-"Quédate conmigo, porque anochece en mi vida y todo va de caída". -"Quédate porque los demás se han ido".

Esta hoja contiene textos e ideas de elaboración propia y otras de autores conocidos o textos sin referencia obtenidos de la red. Esta publicación, sin ánimo de lucro, les agradece a todos su voz expresada con el único objetivo de que llegue a más personas y constituya un mensaje compartido.

UN DOMINGO SIN MISA
NO PARECE UN DOMINGO

Para Saber

El hombre más alto de la Biblia se dice que fue Og, rey de Basán, pues dormía en una cama de nueve codos de largo

Deuteronomio 3:11.

Para Pensar

No se puede hacer nada para cambiar lo que ya pasó, pero sí se puede hacer mucho para cambiar lo que viene.

Para Reir

– ¿Tiene algún libro sobre el cansancio y la fatiga?

– No, están agotados.

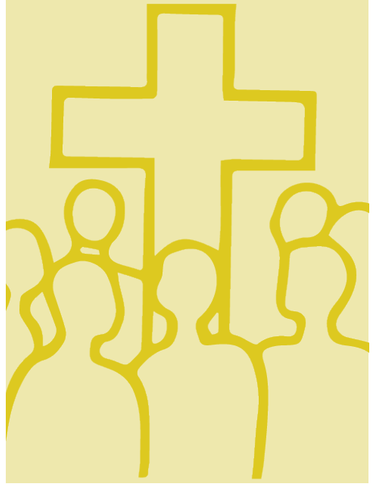

Minutos de Sabiduría

Un pensamiento espiritual relativamente amplio de sabiduría espiritual

"La fe se suscita en el corazón de los no creyentes y se alimenta en el corazón de los creyentes con la palabra de la salvación. Con la fe empieza y se desarrolla la comunidad de los creyentes" (PO 4). El anuncio de la Palabra de Dios no se reduce a una enseñanza: exige la respuesta de fe, como consentimiento y compromiso, con miras a la Alianza entre Dios y su pueblo. Es también el Espíritu Santo quien da la gracia de la fe, la fortalece y la hace crecer en la comunidad. La asamblea litúrgica es ante todo comunión en la fe.

Catecismo de la Iglesia Católica nº 1102

Detrás de las palabras

El verdadero conejo de Pascua

Érase una vez una familia de conejos, el padre, la madre y los tres hijos, que vivían en una pequeña madriguera en el medio del bosque.

Se acercaba la Pascua y nadie sabía quién sería el conejo de Pascua que llevaría los huevos de chocolate a los niños. Así que papá y mamá conejos se pusieron manos a la obra. La mamá cogió una cesta y en ella puso tres huevos, uno muy grande, otro mediano y otro pequeño. Llamó a sus tres hijos y le dijo: en esta cesta tenemos tres huevos de Pascua. Coged, cada uno, un huevo y llevadlo al jardín de la casa donde vivían niños.

Los conejos se pusieron muy contentos, se pusieron en fila, del mayor al más pequeño y empezaron a seguir las instrucciones de la madre.

El mayor de los hijos cogió el huevo más grande y salió corriendo a través del bosque, cruzó el río, la pradera, pero iba a tanta rapidez que acabó tropezando en una piedra y cayó al suelo. El huevo que tenía en manos se rompió y le fue imposible llevarlo a los niños. El segundo conejo eligió el huevo mediano, el más llamativo, color rojo. Cruzó el río, luego la pradera y al llegar con prisas a la casa de los niños, intentó saltar por encima de la verja, dio un salto demasiado grande y se cayó. Y con él, el huevo se rompió.

El tercer conejo, el más joven de la familia, no tuvo elección. Cogió el único huevo que quedaba en la cesta, el más pequeño. Disfrutando del recorrido y sin prisas, el pequeño conejo azul cruzó el río, luego la pradera y finalmente llegó al jardín de la casa de unos niños, la puerta estaba cerrada. Así que puso el huevo en la cesta que los niños habían dejado a la entrada de la casa.

Por querer encontrar soluciones rápidas creamos más problemas. Piensa bien antes de actuar. Hazlo con gozo e ilusión.

"UNA MISA EN VIDA PUEDE SER MÁS PROVECHOSA QUE MUCHAS DESPUÉS DE MUERTO..."

Pensar no cuesta nada

"Confianza"

Un recorrido de larga distancia, empieza con un paso acertado.
No importa si caminamos rápido o lento, o si encontramos más o menos dificultades en avanzar, lo importante es estar en el tren que llega a nuestro destino.
Piensa en tu meta a cada momento y se hará realidad.

Cada semana una semilla

Encuentro de esperanza

"El relato de los Discípulos de Emaús, es siempre el relato de un encuentro".

El evangelio que se proclama en este tercer domingo de pascua nos invita a una reflexión profunda desde ópticas distintas: de fe, de confianza, de esperanza, de amor…

"El movimiento Emaús fue fundado en Francia por el Abad Pierre, sacerdote católico, que en 1947 alquila una casa deteriorada en Neuilly-Plaisance, a 14 km de París. La reconstruye y abre un albergue juvenil internacional al que da el nombre de "Emaús", como símbolo de la esperanza renovada".
Su historia está marcada por dos hechos fundamentales: actuar al servicio de «los que más sufren» y ser «la voz de quienes no tienen voz».
En 1971, el Movimiento Emaús se convirtió en Emaús Internacional. Actualmente lo conforman 360 asociaciones en

67 países.

El preámbulo del Manifiesto universal de Emaús Internacional empieza diciendo:

"Nuestro nombre, Emaús, es el de una localidad de Palestina donde unos desesperados volvieron a encontrar la esperanza. Este nombre evoca en todos, creyentes o no, nuestra común convicción de que solo el amor puede unirnos y hacernos avanzar juntos"

PALABRAS *sabias*

"Sacar provecho de un buen consejo exige más sabiduría que darlo"

John Churton Collins

PALABRAS *de vida*

"Si no tenemos paz dentro de nosotros, de nada sirve buscarla fuera"

François de la Rochefaucauld

PALABRAS *de aliento*

"Lo que somos es el regalo de Dios para nosotros. En lo que nos convertimos es el regalo de nosotros para Dios"

Eleanor Powell